商報

上海

本報創刊於一九三一年

新一二一號

今日本報一張

零售人民幣伍拾元（外埠另加郵費）

上海九江路二八九號

電話九八二〇三（轉各部）

電報掛號五二八四六七

人民政協全國委會首次會議
毛澤東當選主席
周恩來　李濟深　沈鈞儒　郭沫若　陳叔通為副主席　李維漢為秘書長
通過以十月一日為中華人民共和國國慶日

工作；一個是具體計劃今後應該如何進行工作。周恩來委員在報告了關於主席、副主席、常務委員的人選協商經過，並分析了全國委員會所應當進行的政治的和組織的工作內容以後，說明擬訂中的全國委員會工作條例，已根據各方意見，規定在全國委員會內設立政治法律、財政經濟、文化教育、外交、國防、民族事務、華僑事務、宗教事務等八個小組，以利工作的進行。

會議接着一致通過了本屆全國委員會的主席、副主席五人、常務委員二十八人和秘書長的名單。名單如下：（一）主席：毛澤東。（二）副主席：周恩來、李濟深、沈鈞儒、郭沫若、陳叔通。（三）常務委員：毛澤東、劉少奇、周恩來、李濟深、[illegible]、章伯鈞、黃炎培、陳叔通、[illegible]、劉寧一、鄧穎超、馮文彬、沈雁冰、[illegible]。（四）秘書長：李維漢。

在會議的其他項目中，有許多委員代表因病請假的馬叙倫委員提出建議，請政府明定十月一日為中華人民共和國國慶日，以代替十月十日的舊的國慶日。這個建議獲得全體一致的通過。

【新華社北京九日電】中國人民政治協商會議第一屆全國委員會，九日下午三時在中南海懷仁堂舉行第一次會議。這次會議的主要議程是聽取周恩來委員報告參加第一屆全國委員會各單位協商經過，和選舉中國人民政治協商會議第一屆全國委員會主席、副主席、常務委員和秘書長。此外，會議通過了「以十月一日為中華人民共和國國慶紀念日」的建議案，決定送請中央人民政府採納施行。

出席這次會議的全國委員會委員，共有毛澤東、朱德、劉少奇、李濟深、張瀾、周恩來、沈鈞儒、黃炎培、陳叔通、郭沫若等一百五十一人。全國委員會的委員總額是一百九十八名，其中十八名是保留着準備容納新解放地區適當代表人物的名額，二十一名已經離開北京，八名因事或因病請假，此外全部出席了今天的會議。

會議推林伯渠委員為主席。開會後，先由周恩來報告「參加第一屆全國委員會各單位協商的經過」。他說明，自人民政治協商會議第一屆全體會議閉幕以來，各方面對於第一屆全國委員會的工作，協商頗多。昨（八）日晚上，各單位的首席代表作了一次最後的協商。大家認為全國委員會組織法第十五、十六兩條的規定，目前必需確定的有兩項：一個是根據中國人民政治協商會議組織法，選出主席、副主席和常務委員會，以便領導[illegible]

衡陽曲江解放
湘境大軍佔領耒陽武岡
甘肅連下五城殲匪兩萬投降

【新華社華中前綫九日電】華中前綫中路人民解放軍已於八日晨解放湖南重鎮及粵漢、湘桂兩大鐵路聯接點衡陽城。白崇禧匪軍總部狼狽逃竄。另部解放軍在攻佔粵漢路東側之永興城後，又於七日解放粵漢路上之耒陽城，殲滅白匪軍三千餘名，並控制耒陽北之春江圩至耒陽南之高亭司鐵路一百五十里。

【新華社華中前綫十日電】華中前綫西路解放軍，於十日九時四十分解放湖南西南部的武岡縣城，守敵一個團全部被殲，戰果正清查中。

【新華社廣東前綫九日電】與湘境各綫人民解放軍展開強大攻勢的同時，粵北解放軍亦發動進攻，粵北軍鎮曲江已於七日晨宣告解放。在北以前，南進人民解放軍某部，六日進下曲江東北之興田墟、大橋墟及城東之東河壩等據點。另部則於同時解放其東北的仁化縣城。曲江古為韶州，又稱韶關，位粵漢鐵路南段，地居北江上源，南制廣州，北控衡陽，為粵北門戶。自解放軍大舉解放湘贛，南逼粵桂後，敵即收縮軍整所謂「粵湘贛防綫」，增派匪軍至曲江、安圖與衡陽，廣州形成三大防守重點。九月下旬，相繼調來匪第三十九軍、六十三軍、九十七軍及自匪中力四十六軍等部，同時增調匪第二十一兵團一個軍進至英德地區，以策援曲江。但在湘西解放軍英勇追擊，白匪倉皇應戰，將匪四十六軍全部及九十七軍主力北調。殘留曲江地區之敵，在解放軍鐵路大包圍追擊之下，軍心動搖，聞風狼狽南竄。至此，湘粵殘餘匪軍已紛紛潰退，麇集廣州，亦暴露於解放軍之前，刻解放軍正勇猛南進追擊中。

【新華社華中前綫十日電】華中前綫人民解放軍繼月餘休整，士氣十分高漲，分三路大軍向西、向南挺進。在通克大小城鎮百餘處之後，現正乘勝猛烈擴張戰果中。人民解放軍西路大軍係自九月中旬起沿常（德）芷（江）、（洪）江公路長驅直下，殘匪劉嘉樹兵團一觸即潰，解放軍先後攻佔沅陵、瀘溪、辰谿、漵浦、懷化、麻陽、芷江、黔陽、會同、晃縣、靖縣等十一縣城及安江、洪江、江口等市鎮百餘處，完全截斷湘黔公路，殲殘匪五千餘人，匪投降者千餘人。中路大軍於本月四日至六日間，自邵陽至衡陽一帶突破殘匪陣地，於八日晨解放軍要戰略基地及空軍基地衡陽城，並再度解放新化縣城，攻克永豐、青樹坪、白葉市、洪橋等鎮十餘處，殲匪抱頭鼠竄，解放軍正猛烈追擊中。另部解放軍則相繼解放粵漢路上的永興、耒陽兩城，從而截斷粵漢路衡陽至廣州段，並殲匪三千餘人。東路大軍於翻越五嶺山脈後，在華南人民游擊隊配合下，亦先後解放桂東、南雄、始興、汝城等四座縣城，殲匪軍一千五百人。並且在本月七日並攻粵北門戶曲江城，守敵聞風逃竄。另一部解放軍從翁源、新豐一線，向英德推進，一部已經進到龍[illegible]

青海軍政委會　省軍區成立
將召開各族人民代表會議籌備成立青海省人民政府

【新華社西寧九日電】青海人民軍政委員會及人民解放軍青海省軍區，已奉中國人民革命軍事委員會命令，先後於九月廿六日、十月一日成立。廖漢生為軍政委員會主任，賀炳炎為青海省軍區司令員，廖漢生兼任政治委員，王尚榮為副司令員，冼恒漢為副政治委員兼政治部主任，余秋里為第二副政治委員，陳外歐為參謀長，楊文安為副參謀長。廖漢生等已到職工作。軍政委員會暫時行使青海省人民政府職權，並將定期召開青海各族人民代表會議，籌備成立青海省人民政府。

海匪擾南匯　被殲一中隊

【新華社上海九日訊】本月一日，上海東南南匯縣鍾家宅、四團一帶，殲滅企圖由海上來擾之國民黨匪軍鋼鐵縱隊第四大隊一個中隊，活捉俘川沙縣第三大隊大隊長馬賢貴及第一中隊中隊長以下四十一名，繳槍一部及海船一隻。

【新華社蘭州九日電】控制甘肅走廊的人民解放軍，繼續向西長驅挺進，由九月二十二日至二十八日一週間，連克臨澤、高台、安西等五座縣城、玉門，沿途國民黨匪軍投誠者四萬餘人。向解放軍投誠之外，殘留在甘肅省境內的國民黨匪軍已完全被消滅。現解放軍前鋒已直抵新疆邊界，正準備進入新疆省。沿途投誠的西北國民黨某部有匪西北軍政長官公署[illegible]川以東的老部，各部入軍先後呼應配合，正向國民黨殘匪追擊中。

一野裝甲戰車部隊
神速穿越戈壁沙漠
解放玉門油礦經過

【新華社西北前綫記者十日電】西北前綫解放軍第一野戰軍裝甲部隊，於一晝夜內，以驚人神速解放玉門油礦的經過稱：第一野戰軍裝甲戰車部隊於九月二十四日晚由張掖出發，以每小時二十至二十五公里的速度，從積雪茫茫的祁連山腹穿過戈壁大沙漠向玉門急進。指戰員們就以無比的堅強意志戰勝了秋夜的嚴寒。他們就用唱歌來提高精神，與疲勞鬥爭。部隊路過酒泉時，更鼓舞着指戰員們駕駛着戰車迅速奮勇前進。當距油礦六公里時，佇立道旁歡迎的工人小隊歡迎解放軍的工人，職員立即發出暴風雨般的掌聲和歡呼聲。呈現了塞上從所未有的熱烈情景。到達礦區後，戰士們即步下戰車，然後以整齊的行列，穿過兩排狂歡着歡迎解放軍的人羣，休息在礦區的礦場上。當戰士們望着完好無損的油礦時，都感到無限快慰地說：「為了保護人民祖國的寶貴財產，我們吃點苦也算不了什麼。」當天夜裏，因為房屋沒有調劑好，戰士們有一半露宿在戈壁沙漠上。第二天，戰士們為了鞏固地保護人民祖國的財產，不顧疲勞，又繼續清剿流[illegible]

【新華社蘭州九日電】玉門油礦職工[illegible]

玉門油礦職工　英勇護廠迎接解放

【新華社蘭州十日電】玉門消息：著名的玉門油礦全體職工，在人民解放軍向酒泉地區神速進軍中，英勇護礦、迎接解放。玉門油礦為中國最大的油礦之一，於一九三八年創立，由國民黨官僚資本中國石油公司甘青分公司開採，共有職工四千餘人。早在九月廿五日玉門解放前半月，油礦全體職工即開始動員護廠，把貴重的機器拆卸埋藏於山谷中，並自動組織自治隊，放哨巡邏，以防止國民黨匪幫破壞油礦設備。九月廿五日下午四時，人民解放軍裝甲部隊神速開到礦區，國民黨匪幫的破壞陰謀無法得逞，這一批寶貴的祖國財富，終於完整地保存下來。油礦全體職工，目前正以積極工作來慶祝自己的解放。修煉油廠工人正在努力修建房屋；礦場新鑽油井未完成者，工人們將於最短期內鑽成，並計劃開鑽新油井。修理廠工人努力為解放軍修理戰車、汽車，從九月廿五日到卅日已修好戰車、汽車卅二輛。有些工人且自動加工生產。十月一日，全礦職工五千餘人，又自動捐出六千餘銀元，[illegible]子、肥皂，熱烈慰問解放軍[illegible]殘敵。九位職工代表，用汽車載運慰勞品向各處分送，充分表示出油礦工人對於人民解放軍的友愛。現在人民解放軍已派出油礦軍事代表康世恩、張守瀾兩人，負責領導全體職工進行生產。

華北人民政府任命財政經濟委員會人選

【新華社北京十日電】華北人民政府任命華北人民政府財政經濟委員會正副主任及下屬各局局長如下：董必武、薄一波、楊立三、戎子和、[illegible]局長、史[illegible]、馬[illegible]、薛子正、[illegible]為公營企業局局長，馬[illegible]為稅務局副局長。他們都已到職工作。

浙江工人代表會開幕

【北京新華電台廣播】杭州十日消息：浙江第一屆工人代表會議，六日在杭州開幕，出席全省各地代表二百六十多人，浙江省和杭州市黨政負責人員都參加。中共浙江省委書記譚震林講話說：這次會議的任務，是建立今後工會工作的任務和方針，使工會工作成為全省廣大工人階級羣眾性的組織，成立全省總工會籌備會。中共浙江省委書記譚震林講話說：工人階級今後要加強組織，建設和保衛自己的國家。在開幕典禮上講話的七位工人代表一致表示：在全國解放之後，一定要把大會決議，變成全體工人的實際行動。

蘇聯大使羅申抵京
周部長等前往車站歡迎
蘇大使館舉行雞尾酒會

【新華社北京十日電】蘇聯駐我國大使羅申今日下午乘專車抵京。前往車站歡迎的有外交部部長周恩來、北京市市長聶榮臻，我國駐蘇大使王稼祥，外交部辦公廳主任王炳南，副主任閻寶航、武光等，北京市副市長張友漁、吳晗、張治中、郭沫若、沈鈞儒、章伯鈞、馬叙倫、[illegible]、史良、王崑崙、劉少奇、[illegible]、錢俊瑞等，蘇聯文化藝術科學工作者代表團團員和蘇聯僑民等共五十餘人，蘇聯大使館代辦齊赫文斯基和使館館員、[illegible]的羣衆有工人、青年、婦女、學生等三千餘人。車站月台掛中蘇兩國國旗，並懸有「中蘇友好萬歲」等中俄文標語。專車於四時十八分在歡迎的軍樂聲中抵站。羅申大使下車後，樂隊即奏中蘇兩國國歌。奏畢，齊赫文斯基代辦介紹大使館歡迎人員一一握手。羅申大使隨即在月台上發表演說。在演說中，羅申大使代表蘇聯人民和蘇聯政府對中華人民共和國的成立表示慶賀，並表示將以最大的努力來鞏固蘇聯與中華人民共和國之間的親切的友誼，以保衛世界和平與國際安全。周恩來部長繼致答詞，略稱：中蘇兩國的邦交，中蘇兩國人民的深厚友誼，今後經過羅申大使的努力，將更加發展和鞏固起來。答詞畢，羅申大使即由周部長陪同步出車站，受到歡迎羣衆的熱烈鼓掌和歡呼：「偉大的中國人民萬歲！」「中華人民共和國萬歲！」「偉大領袖毛澤東主席萬歲！」並步行向大家頻頻首鼓掌和招呼。歡迎者乘車赴大使館參加雞尾酒會。四時五十五分羅申大使等抵達使館，大使館即升起蘇聯國旗。

羅申大使演說詞

【新華社北京十日電】蘇聯駐我國大使羅申今日抵京時在車站上的演說如下：

我被任命為第一個外交代表——蘇維埃社會主義共和國聯邦駐中華人民共和國第一任特命全權大使，並於現在來到了新中國的首都，我對於所擔負的這樣歷史使命，感到非常榮幸。

我代表蘇聯千百萬的人民和蘇聯政府，熱烈祝賀偉大的中華人民共和國的成立，並祝它為實現人民的幸福生活和繁榮的新中國而奮鬥。同時，我向獲得了偉大歷史勝利的中國人民解放[illegible]。是中國人民歷史的勝利，我衷心地祝賀[illegible]以毛[illegible]

周部長答詞

【新華社北京十日電】外交部周恩來部長在今日歡迎羅申大使時於車站上致答詞如下：

我現在代表中華人民共和國中央人民政府和中國人民熱忱歡迎羅申大使的到來。蘇聯是第一個承認中華人民共和國的友邦，羅申大使是蘇聯派駐中華人民共和國的第一任大使，而羅申大使本人又是中國人民所熟知的朋友，我相信，中蘇兩國的邦交，中蘇兩國人民的深厚友誼，今後經過羅申大使的努力，將會更加發展和鞏固起來。

我在此，請祝羅申大使健康！

中蘇合作和友誼萬歲！

中華人民共和國毛主席萬歲！

蘇聯斯大林大元帥萬歲！

我以蘇聯政府代表的資格，當用最大的努力，來鞏固蘇維埃社會主義共和國聯邦與中華人民共和國之間的親切的友誼，以保衛世界和平與國際安全。

中華人民共和國萬歲！

偉大的中國人民以及中央人民政府萬歲！

蘇代表團定今來滬
周恩來聶榮臻邀宴送行

【新華社北京十日電】蘇聯文化藝術科學工作者代表團定明日去滬。外交部部長周恩來和北京市市長聶榮臻特於今晚舉行雞尾酒會送行。代表團團長法捷耶夫、副團長西蒙諾夫率領全體團員出席。陪同赴會者有劉少奇、李濟深、郭沫若、何香凝、沈鈞儒、[illegible]、蘇聯大使館代辦齊赫文斯基等四百餘人。酒會終了時由人民文工團、華北大學文工團和舞蹈家戴愛蓮、提琴家馬思聰等表演，並放映電影「百萬雄師下江南」。

代表團今天上午曾赴國立藝術專科學校美術展覽會，國立北京圖書館參觀，並拜訪魯迅故居。當代表團參觀北京圖書館時，華北人民政府高等教育委員會以「文淵閣藏書全景」六份託法捷耶夫團長攜贈蘇聯各大圖書館。下午代表團的代表分別與中國的文學、教育、戲劇等團體舉行座談。

朝鮮代表團離北京返國

【新華社北京九日電】來我國首都參加中國保衛世界和平大會的朝鮮代表團，已於今日上午九時離京返國。中國保衛世界和平委員會委員劉寧一、錢俊瑞、賴若愚及中華全國民主婦女聯合會代表廖夢醒等均到車站歡送。代表團團長朴正愛行前表示她對於中華人民共和國有極良好的印象，並對中國人民給予她的熱情招待深為感謝。

杭市銀錢業登記驗資辦理完竣

【本報杭州專訪】杭市銀錢業辦理登記驗資手續，業已全部結束。申請登記增資者，銀行方面計有四明、浙江實業、浙江儲蓄、浙江商業等三家（尚有浙江興業、浙江第一商業、浙江建業、中國農工、中南、四明、中國實業、中國通商、上海綢業、惇敍等十家。在總行所在地辦理手續）。錢業方面計有同益、泰安、順昌、同泰、元泰、德昌復記、嘉元、同昌、[illegible]

浙江秋繭收購順利

【本報杭州通訊】浙江秋繭收購工作進行順利，截至目前止，共收購一萬二千四百十二担，計杭州一千五百八十担，嘉興收八百卅九担，諸暨收一千二百八十四担，海寧收一千九百五十八担，崇德收二千二百十四担，[illegible]收四百五十担，據收繭處表示：今年秋繭收價提高，而糧食價格普遍低落，蠶戶以繭易米極為合算，因之各縣收購情形良好。

籌舉辦展覽會
蘇聯婦女在京

【新華社上海十日訊】塔斯社莫斯科消息：十二月初，由國際民主婦女聯合會發起召開的亞洲各國婦女大會，將在中華人民共和國首都北京舉行。蘇聯婦女反法西斯委員會書記莉底亞•彼得羅娃特就此事接見塔斯社記者發表談話稱：蘇聯婦女對於在中國召開這個大會的宣佈甚感滿意，並且正在籌備一個大規模的展覽會，蘇聯婦女的代表組成。蘇聯婦女正在為大會籌備一個大規模的展覽會，以照片、圖表和文件各種形式反映出社會主義制度的偉大成就與神益，以及蘇聯婦女在國內經濟、社會、政治與文化生活一切部門中獲得[illegible]的地位，說明婦女在工業、運輸、農業方面，在政治管理與經濟管理方面，在科學、文學、音樂、戲劇和電影方面的活動，以及婦女在民間藝術方面的成就。這個展覽會將表明蘇維埃國家對婦女教育，母親與兒童的福利等等的關心。展覽會中將陳列很多材料，說明婦女在工業[illegible]了與男子完全平等的權利。展覽會中將特設一部，專門表現蘇聯婦女為和平而進行的鬥爭。

在蘇聯，亞洲各國婦女會的籌備工作具有着群眾的性質。尤其是精於民間藝術的婦女們，她們正在準備把刺繡品、地毯、花邊、精巧木器和象牙雕刻，以及金屬器皿等等送往在中國舉行的展覽會。

迎接十月革命節
蘇京各企業運用加速法努力生產

【新華社北京九日電】塔斯社訊：莫斯科各企業全體工人、工程師、技師與職員的百分之九十六，已參加了紀念十月革命三十二週年的社會主義競賽。他們爭取在十一月七日以前完成今年計劃，並爭取今年在工業產量上完成五年計劃。節前競賽的特色，是勞動人民所提出的關於加速生產速度的創造性倡議又有進一步增加。生產品質優良的成品和節省原料的運動，正在廣泛推行。在莫斯科工業的十個部門中，共有九千個工作隊全部製造品質精美的成品。

在爭取加速生產的運動中，可以看到新的高潮。「紅色無產階級者」工作母機製造廠中，已有三百個工人運用金屬切削加速法。在「烏拉地米爾•伊里奇」機器製造廠中，各部門都組成了好幾個工作隊，全部運用加速法。工廠裏第一流的加速競賽者機工阿歷山大•斯米爾諾夫所完成的工作，已超過十五年的目標。集體的斯塔哈諾夫式的工作，也已大大地增加。「加利寧」工具製造廠的十二個斯塔哈諾夫式工作部門的全體工人，都超過他們的日標。該廠的全體人員保證在十月革命卅二週年紀念以前，使他們的工廠能得上被稱為斯塔哈諾夫式的工廠。「巴黎公社」製鞋廠的工人已超過了計劃所規定的產鞋任務。以九月為例，他們就超過計劃並多生產了一萬雙兒童用鞋。以百計的莫斯科企業已提前完成了各該部門的五年計劃。在八個月的過程中，由於加速了流動資金的周轉，莫斯科工業已節省下四億五千萬盧布。

英鎊貶值的結果
物價猛漲，民生困苦
激起倫敦工人普遍憤怒

【新華社北京九日電】倫敦訊：英鎊貶值的惡果愈來愈多的證據證明，英鎊貶值對於英國人民經濟生活的嚴重危害。「經濟學家」雜誌發表的九月廿七日批發物價指數，表明物價在貶值後劇烈上漲。該項指數已由貶值前的一百六十五•六上升至一百七十•五，增加達百分之四•一。其中穀物與肉類價格上漲了百分之五•一，紡織品上漲了百分之六•六，而出口的金屬與礦物的價格竟上漲達百分之三十六•九。新的漲價又在威脅着英國人民。英國報紙以顯著地位刊載來自布宜諾斯艾利斯的消息，說阿根廷將要求把按照英阿協定供給英國的肉類價格增加百分之四十。工人日報記者稱，因為英國政府將拒絕增加食糧補給費，這可能意味着減少已經少得可憐的肉類的配給。加價百分之四十，將意味着肉類價格將自每磅十辨士半增加到一先令二辨士半。

廣萊有限公司常事長賀拉姆比稱，原定於九月二十六日起實行的日用品、棉毛疋頭和家用瓷布的減價，已為金鎊的貶值所抵銷。人們還記得，右翼工會領袖會把這些爲政府決心減低物價的證據。賀氏稱，在美國，棉花價格每磅已增加了五辨士，而在埃及則增加了兩辨士，羊毛價格亦趨高漲。當現有的存貨用完時，只好以新的價格購買原料，英國紡織品的成本即將隨之上漲。

英國醫學雜誌九月二十二日宣稱，由於貶值，英國國家衛生機關的費用，也將因自美國輸入的藥品價格的高昂而增加。

據工人日報報道，倫敦許多工廠門前所舉行的羣衆會議，表明了對這個對工資新進攻的日增的憤怒。格拉斯哥工會委員會九月二十三日呼籲蘇格蘭職工大會利用它的影響，來「挽回英鎊貶值的悲劇性後果」。該委員會通過了一項決議，要求蘇格蘭職工大會敦促政府發展和非美元區的貿易協定，並奉行停止凍結工資，減低物價和利潤等政策。

美國人民反對「軍事援外」計劃

【北京十日電】塔斯社紐約訊：華爾街日報華盛頓消息稱：許多議員都說，選民對於美國的外交、經濟與軍事「援助」計劃的不滿，正在日益增長中。

新亞藥廠派貨公告

茲因普遍供應人民服務起見，定於本月十日十二日起新出品總廠編一組出售共二十三兩組。特公告：會員每家認購一組，認購手續及每組品名、價目及日期詳見另單。（如郵購不收到，請函本廠）恕不臨時接洽。……

新亞藥廠謹啓

一九四九年十月十日

愛情無懷疑

「懷疑」是愛情的障碍，請信任國產烟，和信任你的愛人一樣，決不辜負愛它的人們。

國際香烟

國際香煙　全市均售

四質　鈣　綜合製劑　CHEMICO

鈣素母

壯骨固齒　助長發育　防痨補肺　增進健康

片劑　粉劑

藥房均售

閩美科大藥廠

中美菓子鹽

舒胸暢膈　開胃滌腸

藥房均售

審核廣告藥字68號

九福忌鹽醬油

忌食鹽者請注意

本品係化學方法提煉而成之鹹味，助消化，開胃健腸，可口。提供腎臟病及糖尿病者食用。

上海九福製藥公司出品

各大藥房、食品公司均有出售。

好力生

比目魚肝油及丁種維他命製劑

滴劑：每公撮含甲種維他命一萬五千國際單位，丁種維他命五千國際單位。

膠囊劑：每顆含甲種維他命三千國際單位，丁種維他命一千國際單位。

成年人每日需要甲維三千到六千國際單位，兒童需要六千到八千國際單位，所以每天服「好力生」三顆或滴劑十五至三十滴，已足夠成年人一日所需要的甲乙丙種維他命。

·服「好力生」的水準。

藥三三八號

各大藥房均有出售

信誼化學製藥廠發行

黃浦江頭熱潮澎湃
昨晚水上遊行
燈光輝煌，如同白晝，彩舟競渡，鑼鼓喧天！

【本報訊】本市各界爲慶祝人民政治協商會議成功，與中華人民共和國中央人民政府成立，及配合制止戰爭保衛世界和平運動，於前天已經舉行過全市示威大遊行。由航運處領導海員工會、碼頭倉庫工會、內河汽船等業公會、各聯營處、水產公司、航政局、江海關、公用局、工務局、水上公安局、警備司令部、港口司令部、市輪渡及文藝界等共同組織的水上大遊行，昨晚在黃浦江上掀起高潮。

參加遊行的船共爲卅二隻，分爲兩組，甲組領隊是毛澤東號，跟着便是朱德號、新中國號、北京號、上海號、人民政協號、海員號，殿隊的是工人號。乙組領隊是斯大林號，接着是列寧號、馬克斯號、和平號、民主號、團結號、解放號、幸福號、人民號、國際號、孫中山號，以前進號殿尾。甲組船停泊在金利源和海關碼頭。乙組船停泊在郵政局和水上碼頭。甲乙兩組船分南北行駛，到兩端轉灣調頭後，魚貫而行，沿外灘沿岸行駛。在兩列船隻相遇時，同時燃放花筒，鞭炮，碼頭上也一齊呼應，造成狂歡熱潮。各船並單獨表演，互競特長。

昨天下午四時左右，外灘各碼頭和沿岸，已人山人海。六時各船開動，因爲各船都有發電機，用彩色電燈裝成各種行狀，在夜裏看來，是一幅極爲漂亮別緻的圖畫。每隻船上裝載着一隊文藝工作者，演奏軍樂，敲鑼打鼓，唱歌跳舞。並發放鞭炮，流星，花筒等。岸上也一致響應，漫長的火星，狂熱的歡呼，蔚成一片火海，滙成雷鳴般的巨響，以此來慶祝中華人民共和國的誕生。

海員們不參加水上遊行的，都分散在沿遊行區的各碼頭上，與全市人民一同慶祝。特別是招商局第一、二、三、六碼頭，民生公司碼頭，公和祥碼頭，水上飯店，海關碼頭，集中着數萬人民，狂歡熱鬧。

午晚九時三刻，各船完成遊行任務。十時並由華東文工團，新安旅行團，九兵團文工團，育才學校，兒童劇團，少年兒童劇團，在南京路外灘勝利門下，聯合舉行一百二十人的大腰鼓演出。由數萬觀衆圍成一大圓圈，歡呼和掌聲足足鬧了半小時。大腰鼓的演出，先由四十人大火炬爲先導，圍成一圓圈後，由一百二十人表演腰鼓，十一時許始表演完畢。

因此昨天的水上遊行，可以說是規模巨大的集體創作，有航政機關、工會，文藝界，治安機關，和航業界，集中了人力、財力，製成了黃浦江上的奇景。

工商聯東北華北參觀團 七日抵達首都

【本報訊】上海市工商業聯合會籌備會主辦之東北華北參觀團第一團，業於十月七日抵達首都，即行分訪政府各有關機關，並出席首都各界招待茶會，定十日由京出發，轉赴東北參觀。

【北京訊】上海市工商業聯合會東北華北考察團第一團一行三十五人，七日下午兩點由滬抵達首都。京市府工商局秘書主任石林，商會主委倪蔭亭，工業會常務理事王甫震等均到車站歡迎。下午四時半，民建會在歐美同學會茶會歡迎該團全體團員，章乃器、盛丕華、吳蘊初、凌其峻、華南圭、及現在京的該團團長俞寰澄，副團長胡厥文、陳巳生等均出席。章乃器在歡迎詞中希望把上海的資金和生產技術用到東北和華北來，以發展國民經濟。胡厥文說明該團此行目的爲考察東北華北的工商業情況，以爲今後上海工商業發展的依據。該團八日推派代表訪問華北財經委員會、市工商局、商會、工業會等機關，下午應京市各界的歡迎茶會，並彼此交換意見。九日全體遊覽頤和園。十日晨九時十分離京轉赴瀋陽考察。自瀋返回時，在京或有半月勾留，可能時仍赴石家莊考察。

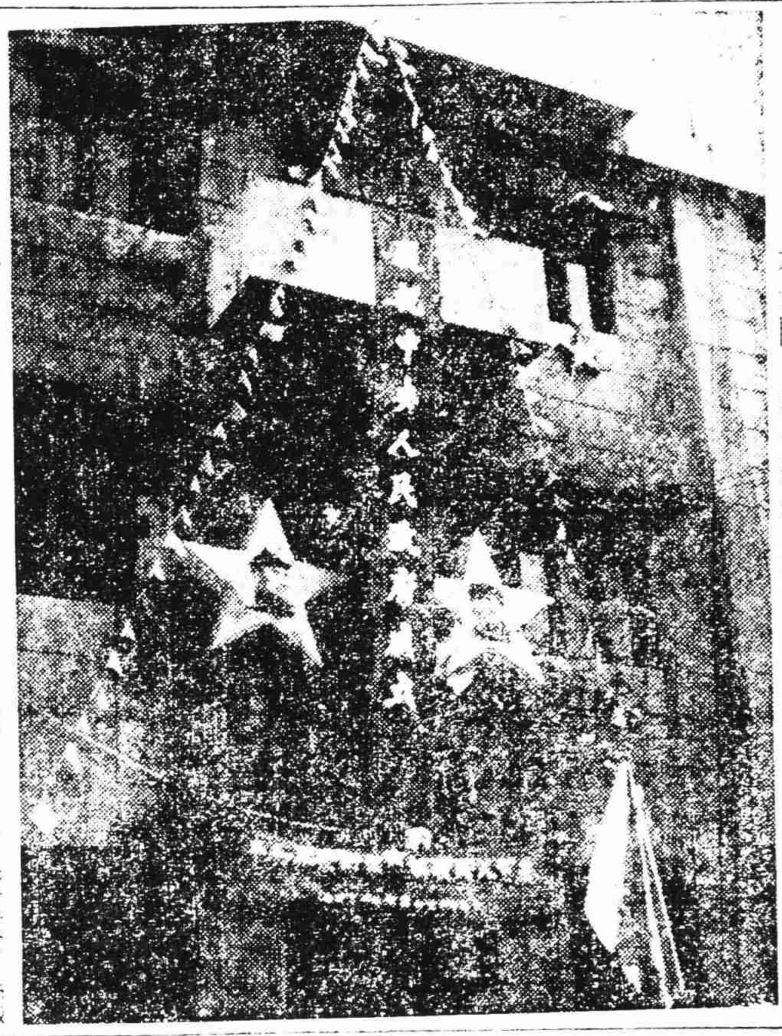

本報門首懸燈結彩慶祝開國盛典

夜的黃浦江 跳躍了！沸騰了！

△明月東升，白銀似的月色吐瀉在江面，黃浦江顯得更年青了，正象徵着人民的黃浦江，是開始新生了。

△遊行隊伍中打扮得最漂亮的是甲組旗船號和海軍號，船隻最小，燈彩花色最妙。「海軍」一加上艦頭，艦尾艦駛浦江中，水花四濺，獲得的彩聲最多。

△停在浦江中心的海星號用兩盞強烈的探照燈交叉掃揮在江心，輝撫着每隻經過的彩船，使船上的鑼鼓越發敲得響了。

△參加遊行的船隻共三十二隻，分甲乙兩組，甲組領頭的是毛澤東號，它是所有船隻中燈光最多的一隻，從遠望去好像是一座發光的山峯。乙組領頭的是斯大林號，船上裝着了紅綠燈泡，晶瑩可愛，好像全船都載滿了珠寶一樣。

△各船都有發電機，用彩色電燈裝成各種形狀，在夜間看來是一幅極爲漂亮別緻的圖畫。每隻船上都配有文工團，在船行動時即分別演奏軍樂，敲鑼打鼓，跳舞唱歌，這是一種別開生面的藝術演出形式。

△每隻船都裝置着大批鞭炮、流星、花筒等，在統一指揮下分別燃放。岸上也遙相呼應，只見夜空間火箭亂竄，流星雜陳，蔚生一片火海。這種熱鬧的景象不是任何一個新年所看到的。

△不參加水上遊行的海員都分佈在沿遊行地區的各碼頭上，與市民一同慶祝，每當船隻駛過時，不是拍掌歡呼，便是大聲喊叫，給船上的文工團打氣。

△沿岸最擁擠的地區，要算是公和祥碼頭，觀衆人山人海，[illegible]

△停在[illegible]

△列寧號載有海光小學十個女學生，活潑可愛，每當該船經過公和祥和民生公司碼頭時，岸上便發出一片歡呼聲，並且大叫道：「再來一個快快鋒！」

△國際號上載着是華東平劇團，他們利用擴大機在江面上大唱平劇。海軍號則利用擴大機領導岸上的人高呼口號。

△無數支探照燈光掠過海面，掠過船拉，掠過海空，與彩船上的燈光交織着，蔚然一片火海。船上的腰鼓在江心狂舞，岸上的鑼鼓隨呼聲而高鳴，相互的交響着，使更顯的黃浦江，更充滿了歡欣。

△華東文工團在朱德號上演唱着[illegible]，「[illegible]」更得到萬人的鼓掌。

△三隻小舢板，裝飾成[illegible]，在江面上來回往來，在閃耀的毛澤東號光芒四射襯托下，顯得活潑。

毛澤東號光芒四射 斯大林號珠寶滿船

各級工會即日搜集有關工運照片 總工會籌委會出通知

【本報訊】上海總工會籌委會，於九月廿七日發出通知，各級工會：「爲迎接即將召開的上海市工人代表大會，並加強對外宣傳工作，本會擬在大會期間舉行工運照片展覽會。爲此，特徵求各地下列內容之照片：一、各地工人的鬥爭情況。二、工人領袖、英雄模範。三、工人在生產建設中的一切活動，包括工人生活、文化生活、政治生活等。四、未解放前工人鬥爭史及解放時的護廠活動。五、[illegible]。六、抗日戰爭期間之[illegible]工人活動及數年來工人武裝自衛隊之活動。七、其他。並請注意下列各項：一、每一照片請附說明，包括時間、地點、人物，如係工人領袖和勞模人物，請把該人之簡單履歷及英雄事蹟也加以說明。二、照片請放大八寸以上，或把原底片寄來，以便再放大翻版（寄時請妥爲包好，以免半途壓折）。三、請最遲於十月底送來。」因此，總工會籌委會日前發出通知，請各級工會，及各工作委員會各部委，即日開始搜集有關上述照片，於本月廿五日前送交總會文教部，以便統一整理後，抽出一份由該會保留。

紙業公會 昨舉行慶祝會

【本報訊】本市紙業公會，在全市大遊行中擔任供給遊行隊伍茶水工作，設立了三個茶站，供給茶水二百餘担，他們慶祝和示威的情緒依舊高漲。昨天在威海衛路四十八號會所舉行了一個盛大的慶祝會，下午二時五十分開會，由理事長[illegible]主席，[illegible]三時半起，[illegible]紙業公會和紙業工會的代表，[illegible]工商局勞工局工商聯，工會的代表[illegible]，遊行隊伍[illegible]，最後該會用爆竹來答謝他們。

卷煙工業公會 完成初步整理工作 籌備會定十三日正式成立

【本報訊】本市各工商業同業公會整理工作，現正積極開展中，卷煙工業公會在整理小組協商推動下，已首先完成了初步工作。前日在該會全體會員的聯歡大會上，同時舉行了全體會員大會，推選籌備委員，工商聯及工商局都推代表參加，當由全體分四小組提名。並由規定了四個原則：（一）外商卷烟廠在外商事務未確定其地位前，暫時保留被提名權。（二）有商標的出品而無機器設備者，祇有提名權。（三）有機器而暫時停工者，仍准許其會員資格，有提名與被提名權。（四）必須公私營大中小廠均包括。結果提出了籌備委員十一人，內公營一人，公私合營一人，大廠二人，小廠四人，名單即送主管機關核定後，將於本月十三日正式舉行籌備會成立大會。按捲烟業公會現計有會員一一七家，內公營一家（中華），公私合營一家（南洋），又外商兩家（頤中、花旗），無機器設備者十七家，暫時停工者十三家。

總工會籌委會徵求革命先烈史實

【本報訊】上海總工會籌委會爲徵求革命事蹟及先烈史實啓事，內稱：「查我上海工人階級，從事反帝反封建反官僚資本之鬥爭革命事蹟，已歷三十餘年，其間英勇鬥爭之革命事蹟，祭竹難書，而死難先烈，也爲數甚夥。際此革命勝利，上海解放，本會爲表揚我工人階級英勇革命之偉績起見，亟需搜集各時期革命運動史料及各先烈有關史實，凡各烈士家屬，各行各業職工同志，各界人士如知有或保存有關事實之報紙書刊等文件照片及遺物等史料者，請即搜集逕送本會，以便彙集陳列或編印而留紀念，俾送本會祕書處。」

工商界聚餐聯歡 今下午開始

【本報訊】工商界分會籌辦的慶祝聚餐聯歡大會，決定十一日下午三時起舉行。地點在工商聯合會大禮堂。此次參加聯歡者，達一千餘人，除邀請政府首長出席演講外，還有新安旅行團青年文工團及各業老牌名票的京戲等。

一個清而新的民主國家，湧現在我們面前！

·嚴諤聲·

亨利喬治在「土地問題」一書中這樣說：「世界上不應該有一個地主與農奴並存的共和國，不應該有一個大腹賈與流浪者並存的共和國，也不應該有一個主人與奴僕的共和國！而應該有一個享受平等公民權利的共和國。在這共和國裏合作替代了競爭，全體的互助帶來了真實的自助。」可是怎樣能夠達到這樣的理想共和國呢？我們看到中國人民政治協商會議共同綱領第二十七條的規定：以土地改革爲發展生產力和國家工業化的必要條件。凡已實行土地改革的地區，必須保護農民已得土地的所有權。凡尚未實行土地改革的地區，必須發動農民群衆，建立農民團體，經過清除土匪惡霸，減租減息和分配土地等項步驟，實現耕者有其田。這樣豈不是就實現了沒有地主與農奴並存的共和國麼？我們再看到共同綱領的經濟政策，規定各種社會經濟成分，在國營經濟領導下，分工合作，各得其所，以促進整個社會經濟的發展。而總綱第八條，又規定國民均有遵守勞動紀律的義務，這樣豈不是就實現了沒有大腹賈與流浪者並存的共和國麼？再看總綱第九條規定，境內各民族均有平等的權利和義務，這樣豈不是就實現了沒有主人與奴僕並存的共和國麼？這個共和國的遠圖，已全部放在我們面前，只要以後我們在英明的領袖領導下大家共同努力，這個以合作替代競爭，以互助促成自助的獨立、民主、和平、統一、和富強的共和國，可以很快地實現。

記得毛主席在重慶時，有人問他爲什麼不民主？要炸橋破路，他寫七律詩一首，作爲答復，詩云：「有田有地吾爲主，無法無天是爲民，重慶有官皆墨吏，延安無屎不黃金，炸橋破路[illegible]，爆屋攻城是鬥爭，漏地哀鴻滿戰血，無非一念救蒼生。」現在全國解放，即將實現，救蒼生的目的，已決定性的達到，有田有地的主倒下去了，無法無天的民救了出來，漏地哀鴻，[illegible]，而以前的血戰，也或爲今日的[illegible]。[illegible]，開闢了中國歷史的新頁，而這個新頁，完全是共產黨領導奮鬥所獲得的。

過去，用血沖洗了一切帝國主義，封建主義，官僚資本主義的積毒，現在中央人民政府成立，大團三日，一方面表示了「蒼生得救」的歡樂之忱，他方面也象徵着我們還該用水來洗清遺毒，使一個「清」而「新」的民主國家，湧現在我們的面前。

上海市紙商業同業公會革新促進委員會謝啓

本會昨日舉行慶祝開國盛典，蒙各上級機關派員出席指導，又蒙公安局新成分局及消防隊派員駐衛，各界來賓踴躍參加暨各遊行隊伍過會道喜，不勝榮幸感荷之至，惟招待不週，殊深抱歉，並對向隅來賓，示歉意。

牲畜運銷公司 將發給售商購貨單

【本報訊】上海市牲畜運銷公司，自籌備以來，已有月餘，[illegible]公司在蘇北收購工作，經由蘇北[illegible]，收購情形，有[illegible]過去[illegible]每天只能供應[illegible]頭，今後每天將可經常供應三四百隻[illegible]，自即日起，將發給[illegible]

關於營業上各點，茲探錄如下：一、售貨對象：甲、零售肉商（已辦理登記，手續完備，發給許可證者）。乙、部隊團體機關學校（須備有該團體公函，並先期一日至本公司預定）。[illegible]以上者，價格准予百分之一優待。丙、各伙食堂、酒菜業、公共食堂（不日另行登記，[illegible]）。

安平公墓 ★開辦★ 繼續 墓穴 ★業務★ 運柩 ★電話★八六二一八四

滬南殯儀館 電話 八六一二三九 承辦 火葬

國華殯儀館 火葬 運柩 業務 五〇〇〇五

蘇州 天平山公墓 一掃惠平民普及大衆 一化最低限度的代價 可得高尚的公墓 辦事處：上海林森中路3036號 電話：八四七〇六

福昌奶糕 原料最好 焙製最精 營養最富 育嬰最宜 各大公司食物部南貨糖果號均售 發行所 陝西南路 電話七一七〇

★營業★

人民銀行增進工作效率 滙行[illegible]

【本報訊】人民銀行上海分行爲了使滙兌業務力謀發展，[illegible]

人民銀行往來戶 可享受七項利益

【本報訊】人民銀行上海分行爲加強對人民服務，發展生產起見，特定於本月份開始展開徵求十萬存戶運動，成績非常良好，該行爲了使市民徹底了解人民銀行真正願意爲人民服務，以取得彼此幫助，特發出三千多封信，由各辦事處統計各往來戶，其信內容：（一）業務範圍有一、往來存款，（定期、活期、及定活兩便）。二、放款。三、國內滙兌。四、收解。五、代理公庫收解稅款。六、代收各種公用事業帳款，七、代售印花稅票。該行除在外灘十五號設上海分行業務部、外灘二十四號設立合作儲蓄部、外灘十六號公庫部外，並在各重要地點分設十七個辦事處，爲各區市民服務，在任何一個辦事處開立往來存款，都可以託上海分行代理收付。（二）與該行開戶往來可以享受下列利益：甲、收款付款手續迅速。乙、提取現鈔不受限制。丙、如有需要可以申請票據當日抵用。丁、如有需要可以申請透支。戊、存款等用本行支票可以省交點現鈔之煩。己、滙款用本行支票有準有時。[illegible]如何繁忙，均不敢誤貼。

外滙牌價全面調整 美金升三百元

【工商新聞訊】中國銀行外滙交易所昨日外滙牌價，全面作適當調整：美金電滙四五〇〇元，現鈔四二〇〇元，各升三〇〇元，港幣電滙六四五元，現鈔六〇〇元，各升五〇元；英鎊電滙一二五〇〇元升九〇〇元，現鈔八四〇〇元升七〇〇元；澳金鎊電滙八五〇〇元升六〇〇元，印度羅比電滙八四〇元，現鈔七〇五元升六〇元，叻幣電滙一二〇〇元升一〇〇元，現鈔一〇九五元升九五元；瑞士法郎九四〇元升六五元，現鈔六四〇元升一一〇元，加拿大幣電滙三六〇〇元，現鈔二八五〇元，各升二五〇元。

全日交易極旺，除華比代購太脚外滙一筆，[illegible]和記洋行代購柴油外滙等買賣英鎊美金港幣外，其餘上海商業、大通、中南、浙江第一、麥加利、滙豐、華比、新華、聚興誠，有利等十家指定銀行，均有賣出，成交外滙存單美金英鎊港幣羅比四種。

收兌美金限制取消 百元以下可換存單

【本報訊】中國銀行承辦收兌外幣，前曾規定美金一百元（或等值的其他外幣）以下，不必換取外幣存單或存摺，茲當局爲照顧市民起見，已由中國銀行於昨日出公告，自即日起將上項限額取消，不加限制。

自數額限制取消後，加以今日外滙牌價又作適當調整，因此昨日持外幣兌換的市民，極爲踴躍，[illegible]，至十一時半，中國銀行[illegible]五百人，[illegible]時內外來兌換的人[illegible]，可以說是二個月以來未有的盛況。

國棉貸款二十億 今日可正式撥交

【工商新聞訊】本市銀錢信託三業聯合放款處所組貸放的聯合收購國棉貸款第二批款項廿億，各參加行莊及信託公司已經認繳完畢，決定在今日正式撥交國棉聯購委會。又國棉聯購會爲了迅速完成原棉的收購工作，各參加工廠的購棉資金，除了第一批半數（私營五十億）已經收集完成以外，第二期半數，從本月四日起開始收集以來，已全部齊，各地購棉工作，都已陸續完成，日內就可正式派人前往開始收購工作，該會日前向國外貿總購買的美棉及印棉共二千一百五十七包，正着手分配各廠。

折儲牌價 今可掛七五八元

【本報訊】昨日四項必需品價格如下：中白粳（南市場）三一〇〇〇元（北市場）三〇五〇〇元，生油七九〇〇〇元，煤球五五〇〇〇元，龍頭細布三四六〇〇〇元。根據昨日四項必需品價格折算，今日折儲單位牌價，可掛七五八元。

銀根趨鬆動 內滙率調整

【本報訊】昨日銀根鬆動，普通日拆在十一元左右，利率委員會利息掛牌亦減低，同業日拆由九元減爲八元，放款日拆由十二元減爲十一元，存款日拆未動。商業行莊定期存款利息普遍掛小，七天期由七元半減爲七元，十天期由八元減爲七元半，十五天期由[illegible]元半減爲八元，二十天期[illegible]元半，三十天期由九元半減爲九元。

昨日票據交換數字激增，因上週六大遊行，各銀行休業一天，前天又是星期日，故昨日市場交易特別多。票交數字亦增加，計一四，五五五張，金額七三一[illegible]元，退票張數計一二六[illegible]張，金額計三[illegible]三八七四元。

本市貨物稅激增 上月一百六十億

【工商新聞訊】本市貨物稅局九月份稅收數字激增，據悉：收入總數約爲一百六十億，比八月份收入之八十億元幾增加一倍，九月份稅收中仍以卷烟和棉紗兩項佔最多數，國債卷烟一項即達稅收總數百分之七十，棉紗次之，約爲百分之二十。

食米穩定 交易旺盛

食米交易旺盛，價格穩定，在二天休市中，到貨很多，但米店銷胃亦弱，成交很多。北市場粳米平定，秈米稍升五百元，南市場初漲後疲，結果上白粳降五百，中白粳平定，秈米無上落。上糧售出二百石，二市到貨共二萬七千七百十一石。

麵粉

本街實銷戶買進很多，粉廠仍藉原料上漲之理由，開高價格，各牌都漲一百元，上糧公司開出很多，共計成交數爲三萬二千一百五十五包，麩皮鄉銷頗暢，價漲三百，成交一萬餘担。

食油

由中植油公司領導私營油廠以上週五原價開售，故價格一致平定，而且收市轉疲，豆油生菜油仍做原價，熟菜油因到多降一千多，交易共二千九百四十五担[illegible]十斤，黃豆實銷好，漲起五百元，芝蔴升二千，生仁高貨俏，升一千元。

商情

十月十日　單位人民幣　▲漲　×跌

★利率（利率委員會決定）

同業日拆（千元）	×八·〇〇
存款日拆（千元）	三·〇〇
放款日拆（千元）	一一·〇〇
市場日拆（千元）	一〇—一三

★外幣（中國銀行牌價）

美金（現鈔）	▲四二〇〇元
美金（滙票）	▲四五〇〇元
港幣（現鈔）	▲六〇〇元
港幣（滙票）	▲六四五元
英鎊（現鈔）	▲八四〇〇元
英鎊（滙票）	▲一二五〇〇元
澳金鎊（現鈔）	[illegible]
澳金鎊（滙票）	▲八五〇〇元
叻幣（現鈔）	▲一〇九五元
叻幣（滙票）	▲一二〇〇元
羅比（現鈔）	▲七〇五元
羅比（滙票）	▲八四〇元
瑞士法郎（現鈔）	▲六四〇元
加拿大幣（現鈔）	▲二八五〇元
加拿大幣（滙票）	▲三六〇〇元

★銀元（中國銀行牌價）

袁頭	一六〇〇元
孫頭及船洋	一五三〇元
龍洋	一三九〇元
雜洋	一三〇〇元
川洋	[illegible]

★內滙

	人民銀行	商業銀行
蘇州（千元）	[illegible]	[illegible]
南京（又）	[illegible]	[illegible]
濟南（又）	[illegible]	[illegible]
平津（又）	[illegible]	[illegible]
漢口（又）	[illegible]	[illegible]
鄭州（又）	[illegible]	[illegible]
杭州（又）	[illegible]	[illegible]
青島（又）	[illegible]	[illegible]

★食米（石）

	（北市）	（南市）
無錫（又）	[illegible]	[illegible]
長沙（又）	[illegible]	[illegible]
福州（又）	[illegible]	[illegible]
上海糧食公司拋價		
破薄稻	三萬〇五〇	—
新粳	三萬〇五〇	—
紅尖	—	三萬
白粳上	三萬三五	三萬二五
中	三萬〇五	三萬一
下	二萬八五	—
陰元上	三萬五	三萬六五
薄稻上	三萬四	—
中	三萬	—
早稻上	[illegible]	[illegible]
中	[illegible]	[illegible]
洋尖上	[illegible]	[illegible]
中	[illegible]	[illegible]
杜尖上	[illegible]	[illegible]
中	[illegible]	[illegible]
蘇尖中	[illegible]	[illegible]
下	[illegible]	[illegible]
羊尖上	[illegible]	[illegible]
中	[illegible]	[illegible]
下	[illegible]	[illegible]
江西機早上	—	二萬三
中	—	二萬一七
下	—	二萬〇五
江西尖中	二萬一	—
下	一萬九	—

★紗布花（件）：四二金城 ▲一二五萬；四二吉象 ▲一〇三萬；三二銀月 ▲九〇萬；二〇雙馬 ▲七七萬；二〇天女 ▲七七萬；二〇金城 ▲七六萬；一六天女 ▲六八萬；一六奔騰 ▲六七萬；一〇寶子軍 ▲五七萬；龍頭細布 ▲三萬四；金鳳細布 ▲三萬三；四君子嗶嘰 ▲三萬五；荊州嗶嘰 ▲三萬五；名利嗶嘰 ▲三萬六；美亭士林 七萬四；羅漢士林 七萬一；[illegible]

★食糖：二四號車白精 ▲八萬三；提莊青 ▲七萬六；二四號粗砂 ▲七萬六；二五號車白精 ▲八萬三；一號冰 八萬四；方糖（每磅）六七〇

★食油：中植生油 七萬九；青島又 八萬二；崑山豆油 七萬六；中植又 七萬五；大純又 七萬六；嘉興生菜油 七二；江南又 七萬二；爲民又 七萬二；桶熟菜油 六萬；大有清油 八萬；中植又 八萬；小車蔴油 八萬；大車又 七萬三

★雜糧：江北青豆 一萬八；又黃豆 二萬〇五；太倉又 一萬五；大連又 一萬五；桑園又 [illegible]；斜橋揀青 [illegible]；漢口早黃 [illegible]；洋莊白蔴 [illegible]；關豬又 [illegible]；揚州又 [illegible]；常州牛皮黃 一萬七；又牛皮青 一萬八五；南京生仁 五萬；又陳又 三萬九；德新麩皮 五二〇〇；阜寧又 五二〇〇；陰淮小麥 一萬一五；南京元麥 一萬；福字豆餅 四二五〇

★麵粉（袋）：老車粉一號 ▲七七〇〇；兵船粉又 ▲七四六〇；紅蝠粉又 ▲七五一〇；建成粉又 ▲七五〇〇；麥根粉又 ▲七五〇〇；大發粉又 ▲七五六〇；雙馬粉又 ▲七五三〇；孔雀粉送又 ▲七七三〇；綠兵粉又 [illegible]；地球粉又 [illegible]；燈塔粉又 [illegible]；綠寶粉又 [illegible]

★呢絨（碼）：上海八〇〇直貢呢 三萬五；又五三五花呢 三萬二；又啥味呢 ▲一萬六五；又五五二嗶嘰 一萬八五；寶隆嗶嘰花呢 二萬三；又三一三華達呢 二萬；又三三一嗶嘰 一萬八；章華海虎花呢 二萬二；又五三一又 一萬二；又女色呢 一萬一；新華花呢 [illegible]；大孚四〇花呢 [illegible]；華綸花呢 [illegible]；協新三三三花呢 [illegible]；又兵字花呢 [illegible]

★絨綫（磅）：英雄牌細絨 二萬六；皇后又 二萬六；地球又 二萬六；雙貓又 二萬六；金鷹粗細絨 二萬一；英雄又 二萬三；皇后又 二萬三；地球又 二萬三；雙貓又 二萬一；長城中細絨 一萬九；小囡又 一萬四；鍵洋又 一萬四；學士又 一萬五；金錢又 一萬五

★橡膠（（收盤時買賣拆價））：雙錢圓口男套鞋 ▲二萬一；又大足女套鞋 ▲二萬八五；又大平等鞋 ▲二萬八五；又[illegible] ▲一萬一；雙錢圓口男套鞋 ▲一萬五；又特製球鞋 ▲六萬三；同力特製球鞋 二萬八；雙錢人力車胎 ▲一萬一；雙錢元寸自由車胎 二萬四；堅固又 二萬三

★木材：以上內外胎每副；紅橡皮（生橡膠） 三九〇萬；普通洋松 三五〇元；普通柳安 三五〇元；杉木大條尺 ▲三五〇元；杉木小條尺 ▲二五〇元；柳安三夾板 ▲二〇〇元

★染料：三〇碳紅桶 ▲一七〇萬；MK硫化元桶 ▲一六萬；中字硫化元桶 ▲三一萬；飛機硫化元桶 ▲三三萬；大橋碳廳 ▲一萬七；金檣碳 八〇〇元；七子上青 一三六萬；五斤牛頭快靛 ▲二三萬；百斤恆信靛青 ▲一四萬；三五斤牛頭靛青 ▲一七萬；一九六直接元 ▲二〇萬

★肥皂：固本 ▲一萬九；箭刀 ▲一萬七；黃祥茂 ▲二萬六；字利A字 ▲一萬九；牛牌 ▲一萬一；光華 ▲二萬五；美麗肥皂 ▲三萬六

★火柴：鳳凰 ▲二萬四；美麗 ▲三萬七；玫瑰 ▲一七萬五；南京 ▲一三萬

★洋燭：箭鼓 三萬五；鷹牌 三萬五

★火油：亞細亞鵬 三萬；德士古 三萬

★香烟：三紅錫包 ▲二六〇〇元；哈德門小聽 ▲一九〇〇元；金鼠 ▲二〇〇〇元；白錫包 ▲二〇〇〇元；紅高樂 ▲二〇〇〇元；大克雷斯 ▲二〇〇〇元；大百萬金 ▲一八〇〇元；雙斧 ▲二二〇〇元；大聯珠 ▲一七〇〇元；大銀行 ▲一七〇〇元；五三炮台 ▲一五〇〇元；五茄立克 ▲二八〇〇元；五大前門 ▲一六〇〇元；五大英 ▲一七〇〇元

★捲烟：一美麗（以上二百五十支）▲五九〇〇元；一前門 ▲四二〇〇元；三老刀 ▲三〇〇元；三大英 ×三〇〇元；三大炮台 ▲三九〇〇元；三使館 ▲二九〇〇元；三前門 ▲二九〇〇元；三大南珠 ▲二九〇〇元；三老刀 ▲三〇〇元；三三炮台 ▲五〇〇元；以上五百支價即五十小包

★化粧品（每罐）：速度固本油 ▲九萬；固本洪桶 三萬；固本西洪桶 二萬五；青油担 七萬六；力士香皂 六萬；百合一香皂 三萬八五；蜂蜜香皂 六萬；消治龍牙膏 ▲八萬一六；三星牙膏 ▲六萬二；黑人牙膏 七萬二；固齒靈牙膏 ▲八萬六；白熊脂 七〇〇〇元；大號雅霜 一萬二；大號蝶霜 一萬一；大號百雀羚 一萬九

★西藥：雙桃魚肝油千粒（新）▲三萬六；孟山都糖精 一萬九五；黑獅 八五〇〇；淡獅 ▲四三〇〇；阿司匹靈片 一八五〇；又粉 ▲三七〇〇；萬金油 ▲七〇〇〇；好立生丸 ▲一萬〇五；消治龍針 ▲一萬；消發地亞靜千片 ▲一萬；阿的平片千片 ▲一萬；配尼西林十萬單位 ×三〇〇；又廿萬單位 [illegible]；加當片 ▲七〇〇〇；[illegible]

★燭：八卦丹 [illegible]；鷓鴣菜白包 [illegible]

小·菜·場

（十月十日零售價）

豬肉每斤	×三二〇〇元
肋條斤	二八〇〇元
豬肝斤	×三〇〇〇元
黃牛腿肉斤	×二〇〇〇元
雌雞斤	×三三〇〇元
雄雞斤	×三〇〇〇元
肥雞只	三八〇〇元
雞蛋大只	▲二〇〇元
鵝蛋大只	▲二〇〇元
鯽魚斤	×一六〇〇元
青魚斤	二〇〇〇元
大黃魚斤	×八〇〇元
肺頭魚斤	三〇〇〇元
大閘蟹斤	三〇〇〇元
洋山芋斤	▲二〇〇元
大青菜斤	▲一五〇元
菱白斤	▲二五〇元
毛豆斤	三〇〇元
芋奶斤	三〇〇元
蘿蔔斤	×一〇〇元
黃豆芽斤	×一〇〇元
菠菜斤	×八〇元
鹹菜斤	二〇〇元